

วิธีการสร้าง Package

หากต้องการสร้าง Package ในโปรแกรม Amadeus สามารถสร้างได้ ดังนี้

1. คลิกที่แถบ **“Setup”** และ คลิกเลือกที่ **“System Settings”**

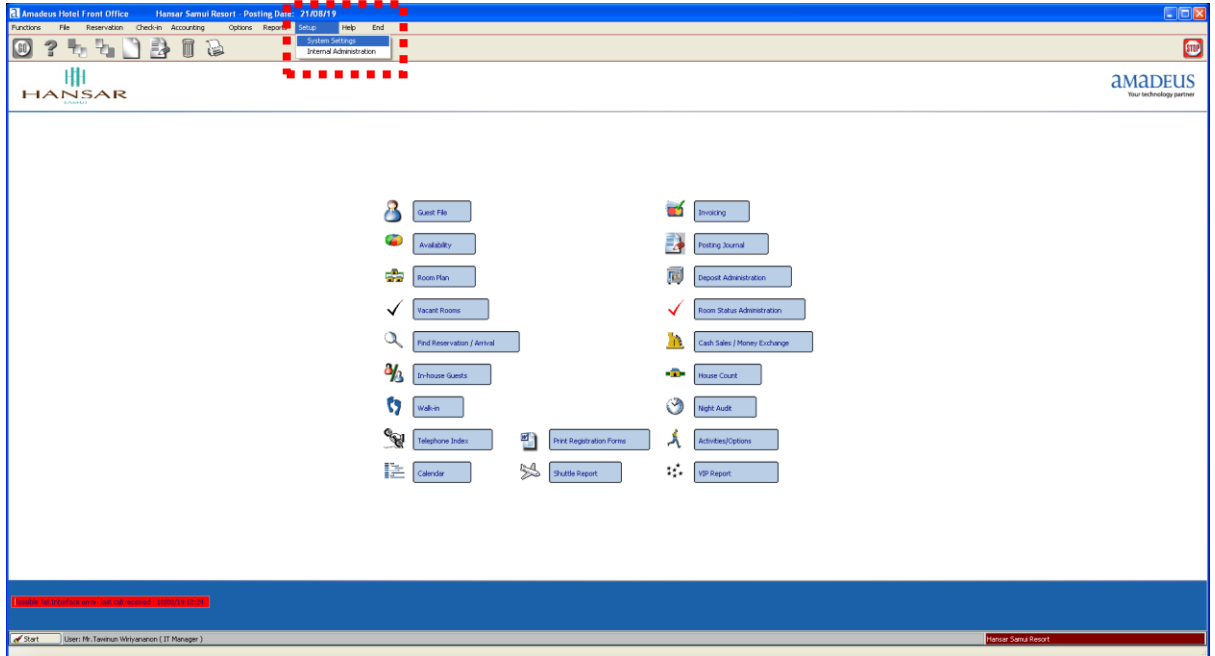

2. หลังจากนั้นคลิกที่ปุ่ม

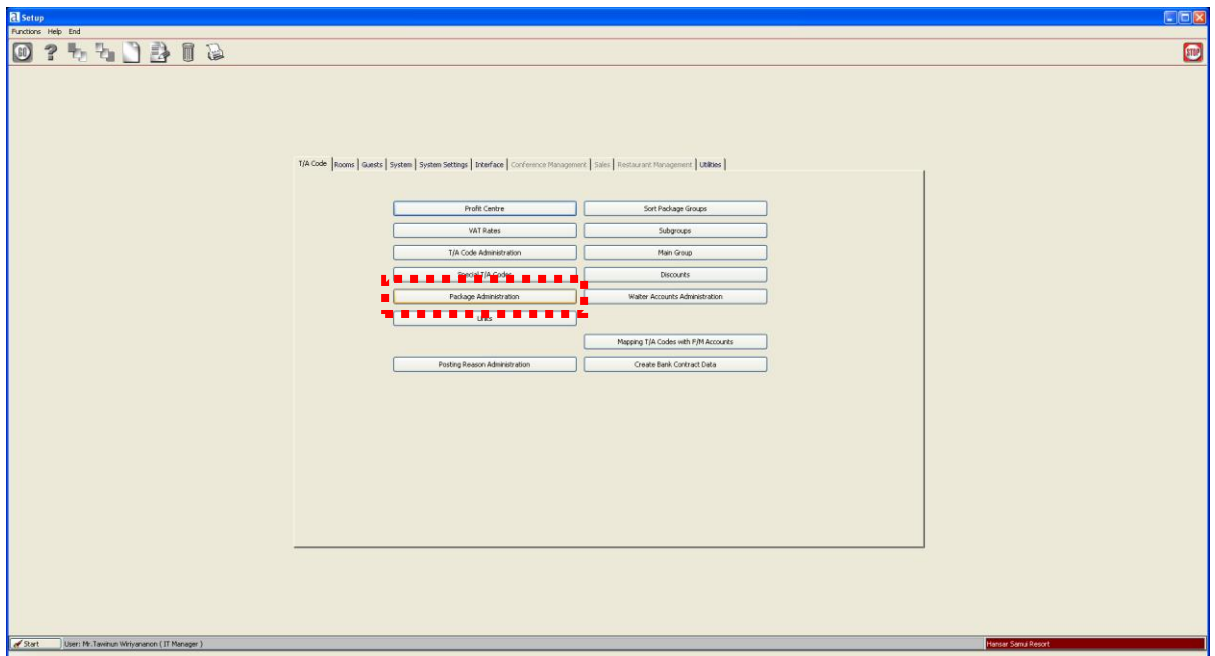

3. หลังจากนั้นเราต้องสร้าง Package ใหม่ขึ้นมาก่อน โดยคลิกที่ปุ่ม 

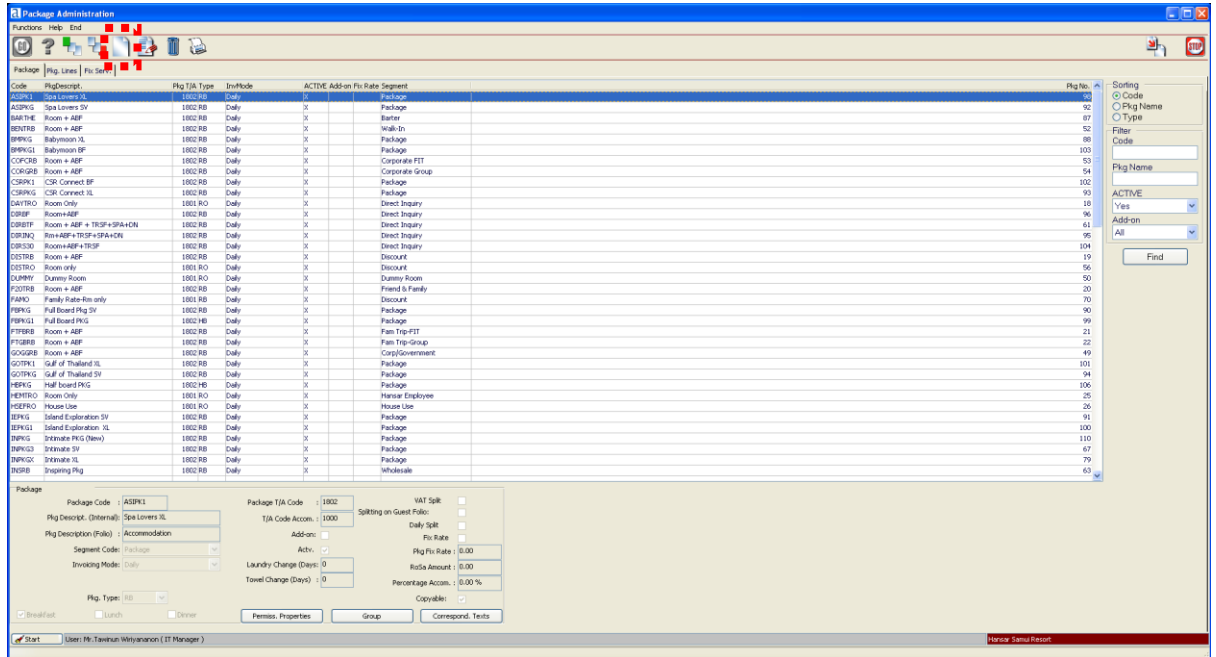

Below the table, there is a configuration panel for a selected package. It includes fields for Package Code, Pkg Descrpt. (Internal), Pkg Description (Folio), Segment Code, Invoking Mode, Pkg. Type, Package TJA Code, TJA Code Account, Add-on, Active, Laundry Change (Days), Towel Change (Days), VAT Split, Splitting on Guest Folio, Daily Split, Fix Rate, Pkg Fix Rate, Rate Amount, Percentage Account, and Cancellable. There are also buttons for 'Permis. Properties', 'Group', and 'Correspond. Tests'.

4. หลังจากนั้นใส่รายละเอียดลงไปในช่วง Package ให้ถูกต้อง

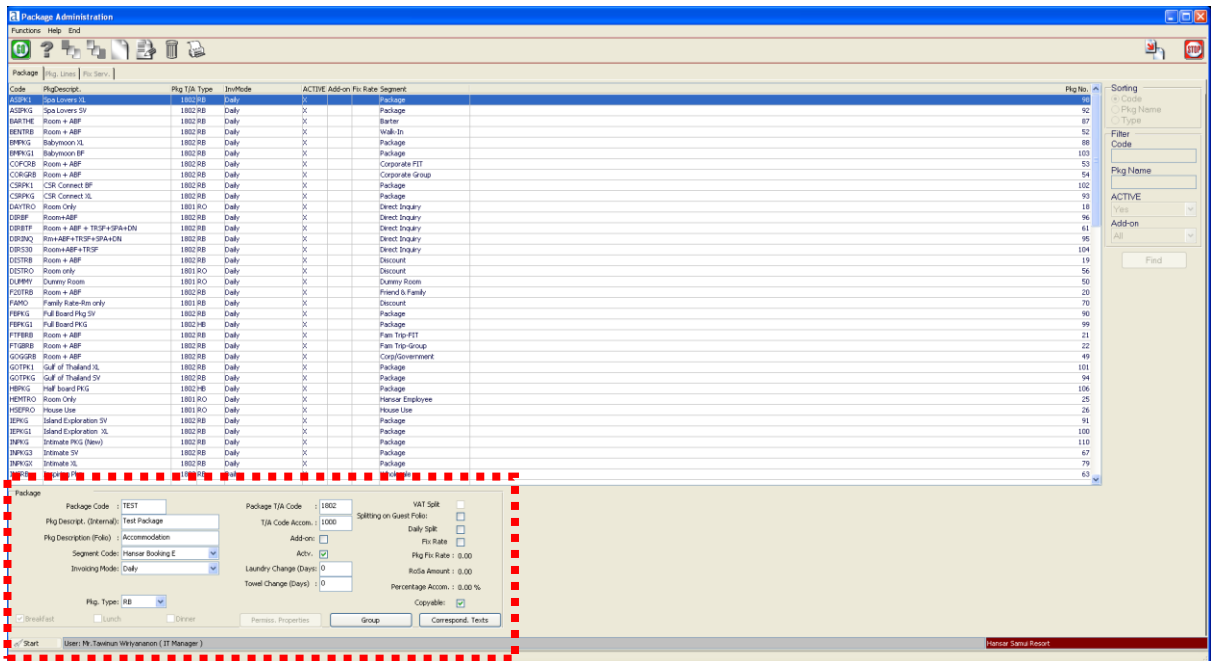

- Package Code: TEST
- Pkg Descrpt. (Internal): Test Package
- Pkg Description (Folio): Accommodation
- Segment Code: Hensar Booking C
- Invoking Mode: Daily
- Pkg. Type: RB
- Package TJA Code: 1802
- TJA Code Account: 1000
- Add-on:
- Active:
- Laundry Change (Days): 0
- Towel Change (Days): 0
- VAT Split:
- Splitting on Guest Folio:
- Daily Split:
- Fix Rate:
- Pkg Fix Rate: 0.00
- Rate Amount: 0.00
- Percentage Account: 0.00 %
- Cancellable:

The bottom of the window shows the user 'User: N. Tawinan Whyanaron (IT Manager)' and the name of the hotel 'Hensar Samui Resort'.

โดยช่องต่างๆ มีรายละเอียด ดังนี้

Package Code :	TEST	Package T/A Code :	1802	VAT Split	<input type="checkbox"/>
Pkg Descript. (Internal):	Test Package	T/A Code Accom. :	1000	Splitting on Guest Folio:	<input type="checkbox"/>
Pkg Description (Folio) :	Accommodation	Add-on:	<input type="checkbox"/>	Daily Split	<input type="checkbox"/>
Segment Code:	Hansar Booking E	Actv.	<input checked="" type="checkbox"/>	Fix Rate	<input type="checkbox"/>
Invoicing Mode:	Daily	Laundry Change (Days):	0	Pkg Fix Rate :	0.00
		Towel Change (Days) :	0	RoSa Amount :	0.00
Pkg. Type:	RB			Percentage Accom. :	0.00 %
<input checked="" type="checkbox"/> Breakfast	<input type="checkbox"/> Lunch	<input type="checkbox"/> Dinner	Permiss. Properties	Group	Correspond. Texts

Package Code: ให้เราใส่รหัสที่ต้องการสร้าง จะตั้งเป็นอะไรก็ได้ เป็นตัวอักษรภาษาอังกฤษ หรือ ผสมตัวเลขก็ได้

Pkg Descript. (Internal): ตั้งชื่อ Package แต่หากตั้งชื่อตรงนี้จะไม่ไปแสดงบน Folio ของลูกค้า จะแสดงรายละเอียดเฉพาะในส่วนของการตั้งค่า เลือกการเลือก Package นี้เท่านั้น

Pkg Description (Folio): ตั้งชื่อ Package แต่หากตั้งชื่อตรงนี้จะไปแสดงบน Folio ของลูกค้า

Segment Code: ให้เลือก Rate Code ที่ต้องการจะนำไปผูก

Invoicing Mode: ให้เลือกชนิดของการเรียกเก็บเงิน โดยหลักๆ ที่ใช้งานอยู่ ประจำจะตั้งเป็น Daily คือการเรียกเก็บทุกวัน

Pkg. Type: เป็นการเลือกชนิดของ Package โดยมีตัวเลือก ดังนี้

RB = Room + Breakfast

HB = หากเลือกตัวนี้จะสามารถเลือกได้ว่า Package นี้ เป็นอาหารกลางวัน หรือ อาหารค่ำ

FB =

RO = Room Only

DY =

Package T/A Code: เลือก T/A Code ให้ตรงกับ Package ที่ตั้งไว้ (สามารถดู T/A Code ได้ที่เมนู T/A Code Administration

T/A Code Accom.: เลือก T/A Code ให้ตรงกับ Package ที่ตั้งไว้ (สามารถดู T/A Code ได้ที่เมนู T/A Code Administration

นอกนั้นหากเป็นค่าปกติ ก็ไม่ต้องไปเปลี่ยนแปลงอะไร ให้เป็นค่าเดิมที่ระบบตั้งมาให้

5. หลังจากตั้งค่าเสร็จแล้วให้กดที่ปุ่ม

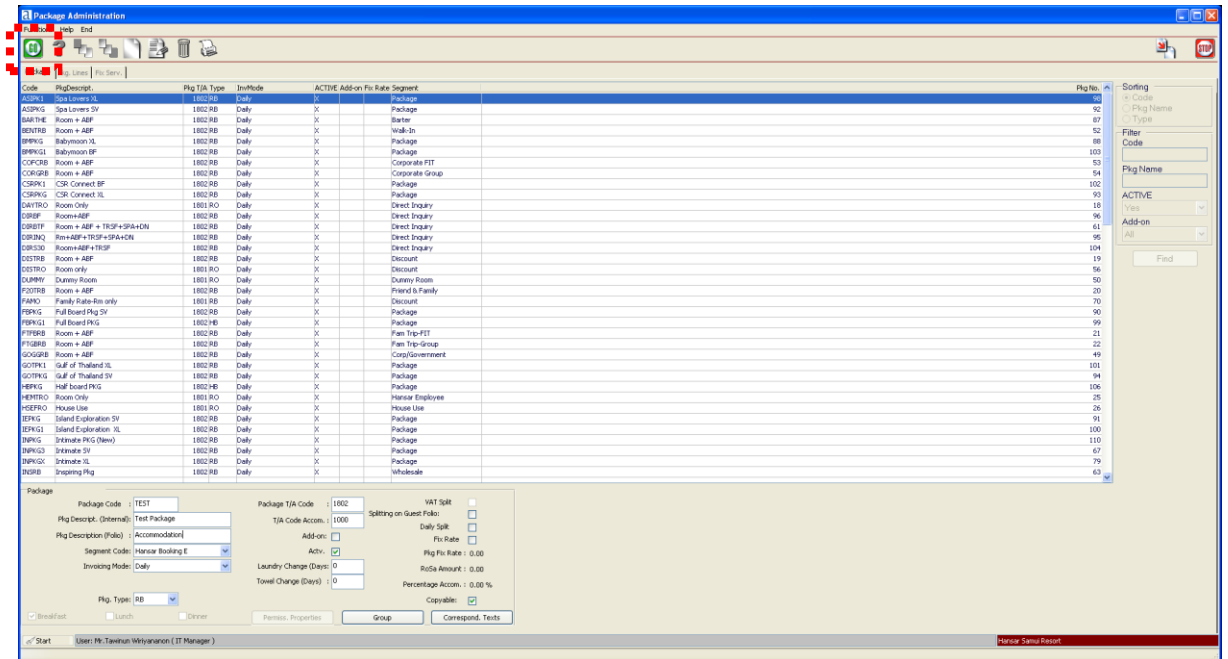

6. เพียงเท่านั้น Package ที่เราสร้างก็จะลงในระบบแล้ว

7. หลังจากนั้นก็คลิกเลือกที่แถบ

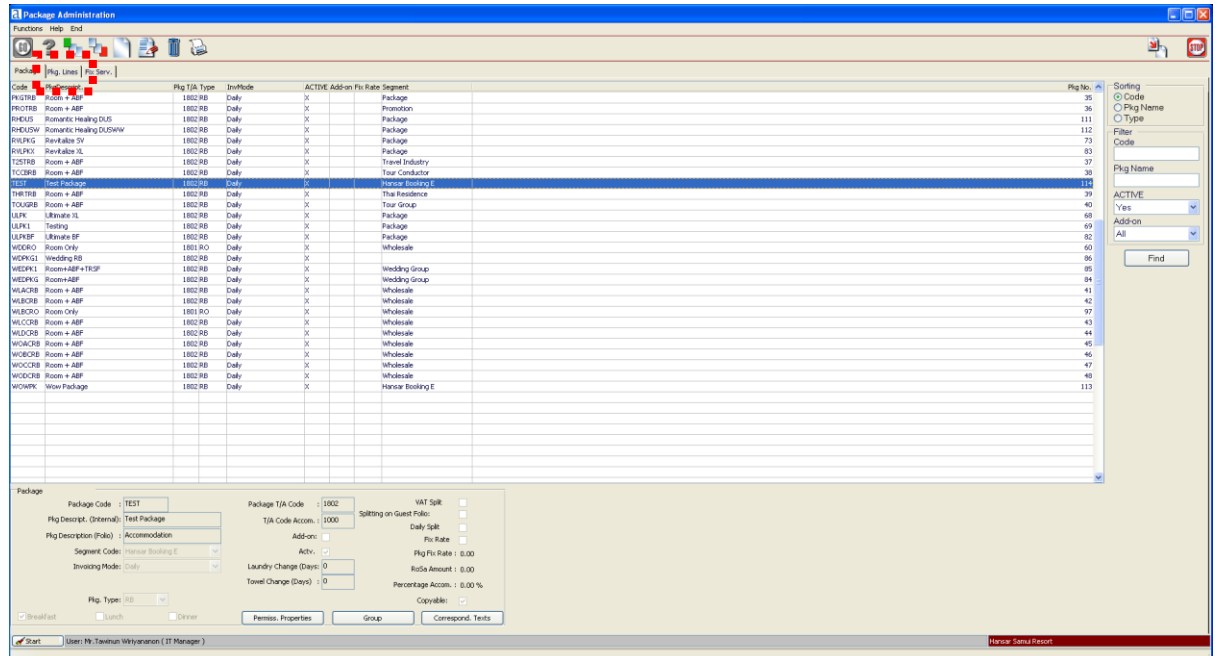
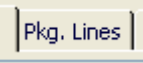

8. หน้านี้จะเป็นการตั้งค่าว่าใน Package นี้ จะมีรวมค่าอะไรเข้าไปบ้าง

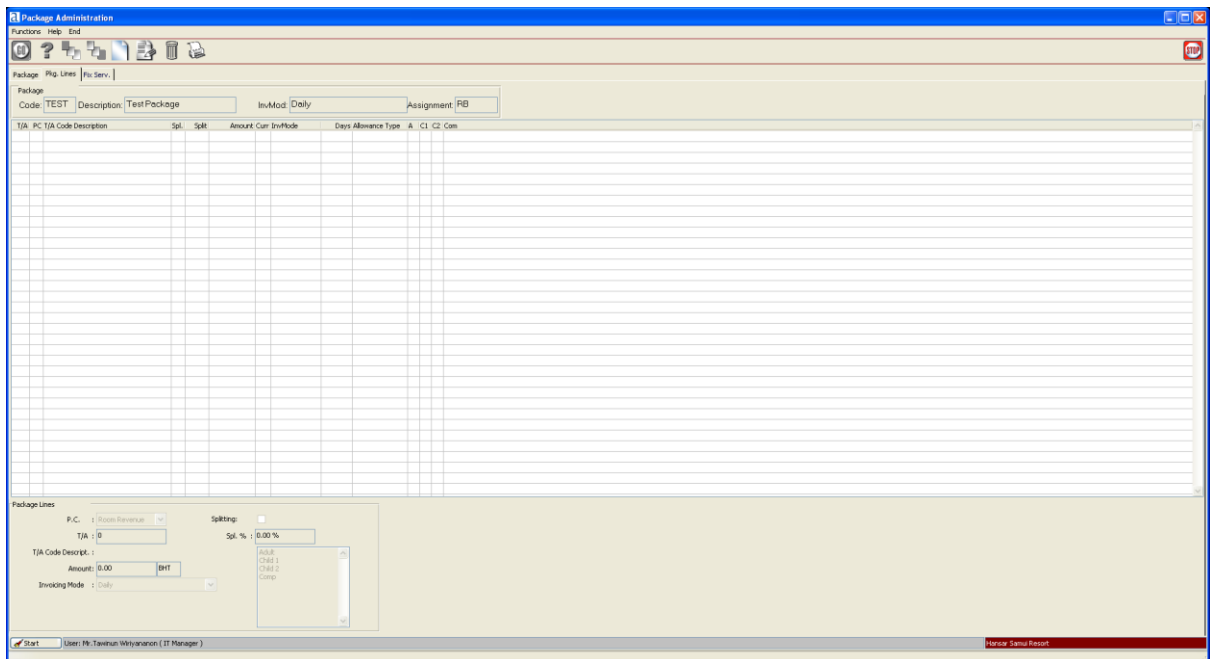

9. ลำดับแรกให้กดที่ปุ่ม

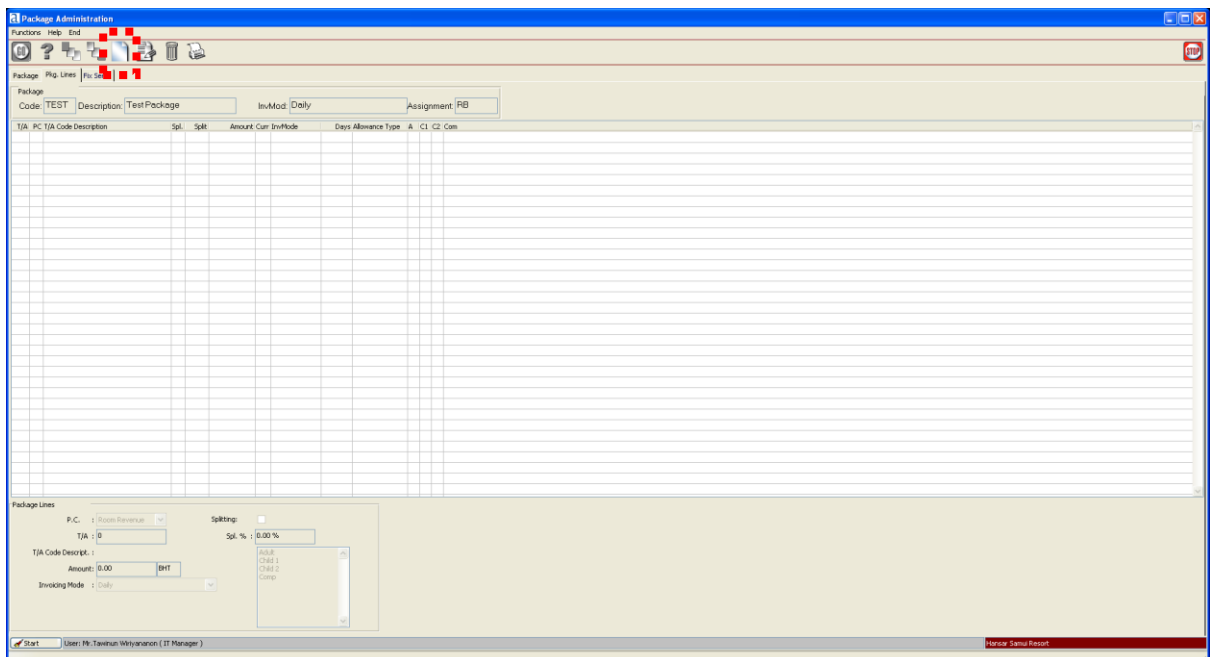

10. ให้ตั้งค่ารายการที่จะเพิ่มรวมเข้าไปใน Package

โดยช่องต่างๆ มีรายละเอียด ดังนี้

P.C.: ให้เลือกรายการที่ต้องการจะเพิ่มลงไป Package

T/A: ให้ใส่ T/A Code ให้ตรงกับ Package ที่ตั้งไว้ (สามารถดู T/A Code ได้ที่เมนู T/A Code

Administration

T/A Code Descript.: เมื่อใส่ code ด้านบนแล้วนั้น ชื่อ T/A Code นั้นจะแสดงอัตโนมัติในช่องดี ให้ตรวจสอบว่าชื่อถูกต้องหรือไม่

Amount: ให้ใส่จำนวนเงินที่ต้องการจะเรียกเก็บ

Invoicing Mode: ให้เลือกรูปแบบการเรียกเก็บเงิน โดยมี ดังนี้

Daily: เรียกเก็บทุกวัน

Check-In: เรียกเก็บตอนลูกค้ามาเช็คอิน

Per Stay: เรียกเก็บครั้งเดียว

ที่ห้องด้านขวาให้เลือกรูปแบบของลูกค้ำที่ต้องการ

Adult = ลูกค้ำผู้ใหญ่

Child1 = ลูกค้ำเด็กคนที่1

Child2 = ลูกค้ำเด็กคนที่2

Comp = ลูกค้ำ Complimentary

นอกนั้นหากเป็นค่าปกติ ก็ไม่ต้องไปเปลี่ยนแปลงอะไร ให้เป็นค่าเดิมที่ระบบตั้งมาให้

11. หลังจากตั้งค่าเสร็จแล้วให้กดที่ปุ่ม

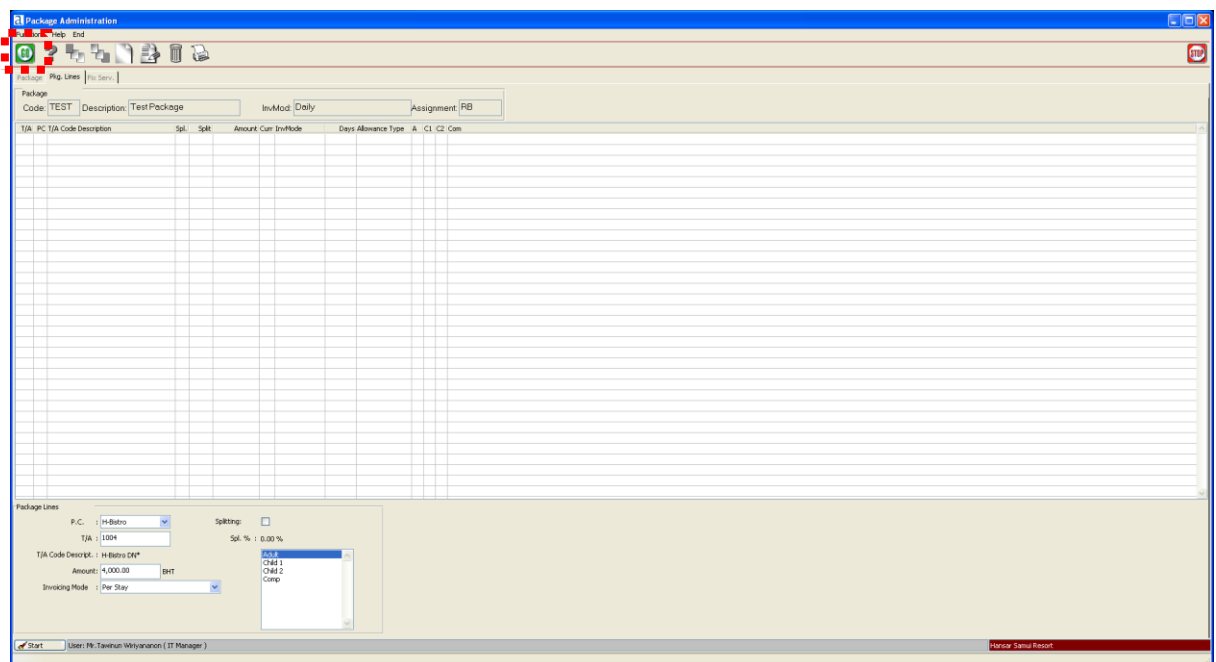

12. รายการเรียกเก็บก็จะถูกเพิ่มลงในระบบ

T/A	PC	T/A Code	Description	Spl.	Split	Amount	Cur	Inv.Mod	Days	Allowance	Type	A	C1	C2	Com
1004	1	H-Bistro DN*		no	0.00	4,000.00	BHT	Per Stay		0		Yes	No	No	No

13. หลังจากนั้นหากมีรายการเรียกเก็บอื่นๆ อีกก็ให้กดที่ปุ่ม  เพื่อสร้างรายการอื่นต่อ

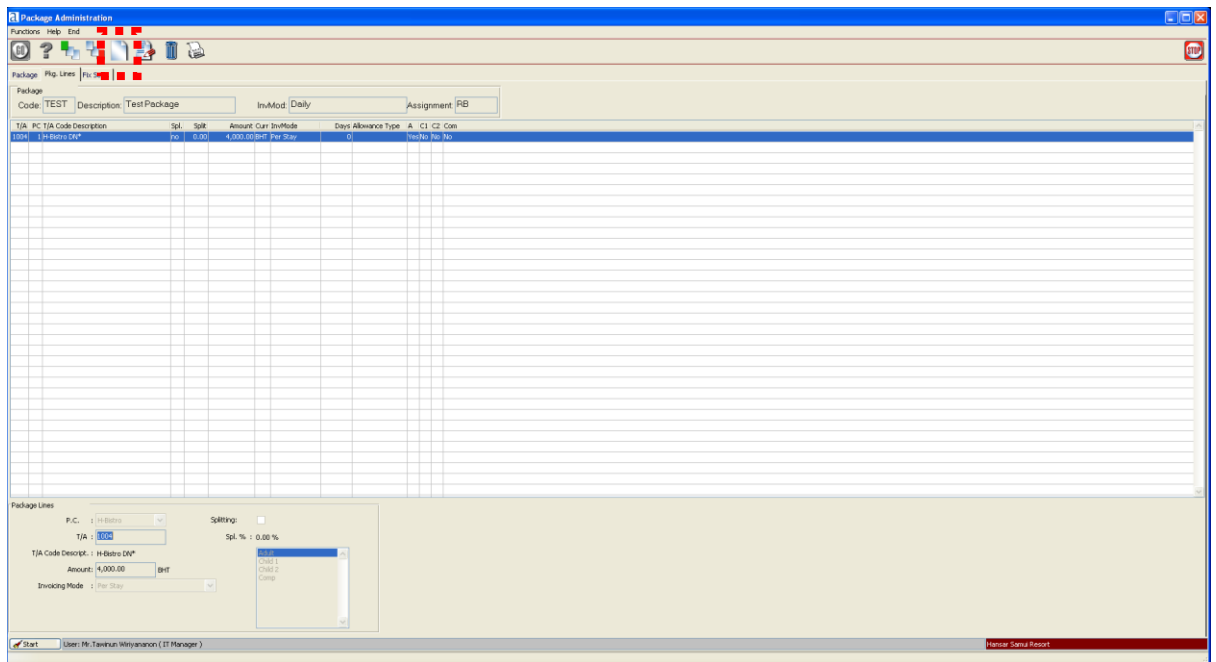

14. ให้ตั้งค่ารายการที่จะเพิ่มรวมเข้าไปใน Package

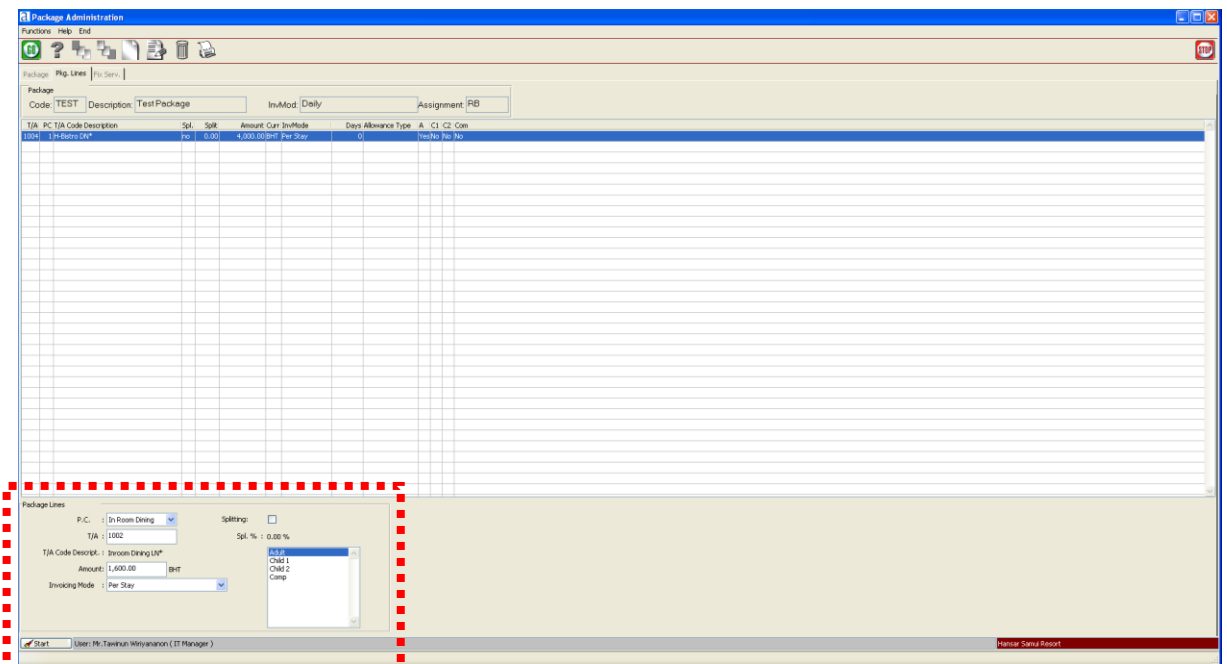

โดยช่องต่างๆ มีรายละเอียด ดังนี้

Package Lines

P.C. : In Room Dining

T/A : 1002

T/A Code Descript. : Inroom Dining LN*

Amount: 1,600.00 BHT

Invoicing Mode : Per Stay

Splitting:

Spl. % : 0.00 %

Adult
Child 1
Child 2
Comp

P.C.: ให้เลือกรายการที่ต้องการจะเพิ่มลงไป Package

T/A: ให้ใส่ T/A Code ให้ตรงกับ Package ที่ตั้งไว้ (สามารถดู T/A Code ได้ที่เมนู T/A Code

Administration

T/A Code Descript.: เมื่อใส่ code ด้านบนแล้วนั้น ชื่อ T/A Code นั้นจะแสดงอัตโนมัติในช่องนี้ ให้

ตรวจสอบว่าชื่อถูกต้องหรือไม่

Amount: ให้ใส่จำนวนเงินที่ต้องการจะเรียกเก็บ

Invoicing Mode: ให้เลือกรูปแบบการเรียกเก็บเงิน โดยมี ดังนี้

Daily: เรียกเก็บทุกวัน

Check-In: เรียกเก็บตอนลูกค้ามาเช็คอิน

Per Stay: เรียกเก็บครั้งเดียว

ที่ช่องด้านขวาให้เลือกรูปแบบของลูกค้าที่ต้องการ

Adult = ลูกค้าผู้ใหญ่

Child1 = ลูกค้าเด็กคนที่1

Child2 = ลูกค้าเด็กคนที่2

Comp = ลูกค้า Complimentary

นอกนั้นหากเป็นค่าปกติ ก็ไม่ต้องไปเปลี่ยนแปลงอะไร ให้เป็นค่าเดิมที่ระบบตั้งมาให้

15. หลังจากตั้งค่าเสร็จแล้วให้กดที่ปุ่ม

16. รายการเรียกเก็บก็จะถูกเพิ่มลงในระบบ

TJA	PC	TJA Code	Description	Spl	Split	Amount	Curr	InvMode	Days	Allowance	Type	A	C1	C2	Com
1004	1	1004	In-Room Dining LN*	no	0.00	4,500.00 BHT	Per Stay		0	Yes/No	No/No	No	No	No	No
1002	2	1002	Inroom Dining LN*	no	0.00	1,600.00 BHT	Per Stay		0	Yes/No	No/No	No	No	No	No

17. หากมีรายการที่จะเพิ่มอีกก็ให้สร้างขึ้นมามาก จนกว่าจะครบทุกรายการ ตามตัวอย่างด้านล่าง

Package Pkg. Lines | Fix Serv. |

Package Code: WOWP Description: Wow Package InvMod: Daily Assignment: RB

T/A	PC	T/A Code	Description	Spl.	Split	Amount	Curr	InvMod	Days	Allowance Type	A	C1	C2	Com
1004	1	H-Bistro DN*		no	0.00	4,000.00	BHT	Per Stay	0		Yes	No	No	
1002	2	Inroom Dining LN*		no	0.00	1,600.00	BHT	Per Stay	0		Yes	No	No	
1001	8	Luxsa Spa		no	0.00	2,000.00	BHT	Per Stay	0		Yes	No	No	
1001	9	Hotel Transportation		no	0.00	600.00	BHT	Per Stay	0		Yes	No	No	
4111	1	ABF		no	0.00	500.00	BHT	Daily	0		Yes	No	No	

Package Lines

P.C. : H-Bistro Splitting:

T/A : 1004 Spl. % : 0.00 %

T/A Code Descript. : H-Bistro DN*

Amount: 4,000.00 BHT

Invoicing Mode : Per Stay

Adult
Child 1
Child 2
Comp

18. เมื่อสร้างครบแล้วให้กดที่ปุ่ม

Package Administration

Package Code: TEST Description: Test Package InvMod: Daily Assignment: RB

T/A	PC	T/A Code	Description	Spl.	Split	Amount	Curr	InvMod	Days	Allowance Type	A	C1	C2	Com
1004	1	H-Bistro DN*		no	0.00	4,000.00	BHT	Per Stay	0		Yes	No	No	
1002	2	Inroom Dining LN*		no	0.00	1,600.00	BHT	Per Stay	0		Yes	No	No	

Package Lines

P.C. : In Room Dining Splitting:

T/A : 1002 Spl. % : 0.00 %

T/A Code Descript. : Inroom Dining LN*

Amount: 1,600.00 BHT

Invoicing Mode : Per Stay

Adult
Child 1
Child 2
Comp

Start User: Mr. Tavean Whyanon (IT Manager) Version: Seta Report

19. หลังจากนั้นเราต้องทำการผูก Package ที่เราสร้างขึ้นมาก่อนหน้านี้ กับ Rate Code ที่เราต้องการ ดังนี้ คลิก

เลือกที่แถบปุ่ม **Rooms**

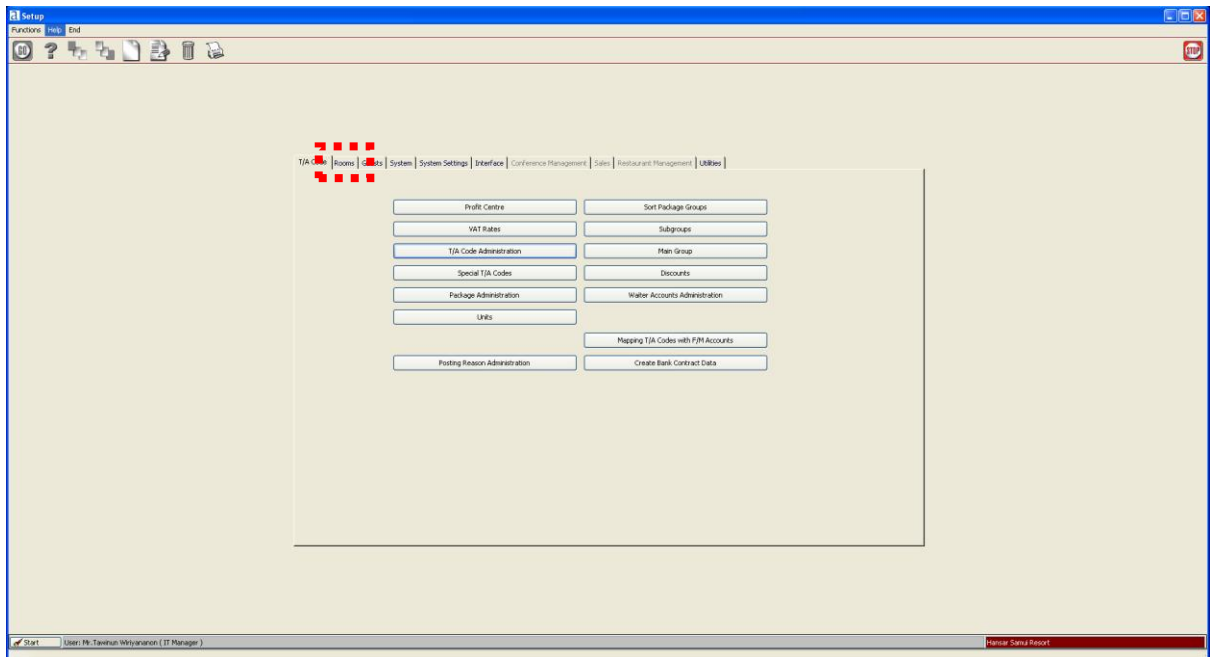

20. หลังจากนั้นคลิกที่ปุ่ม

Rate Administration

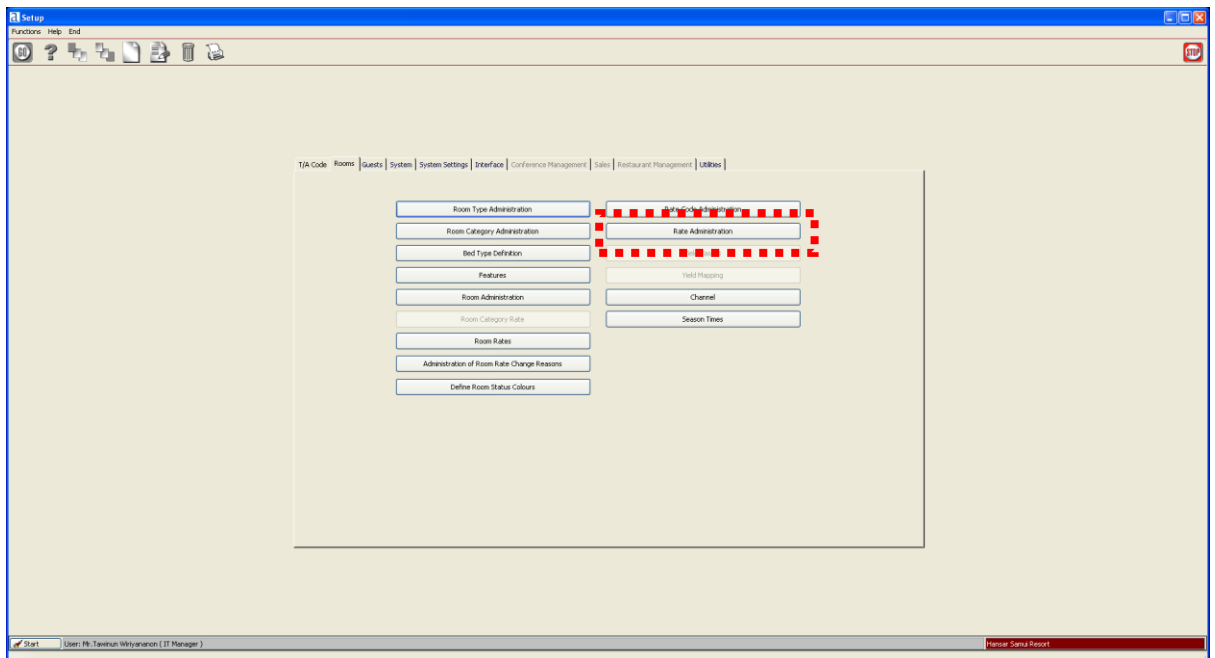

21. หลังจากนั้นก็จะเข้าสู่หน้าต่างด้านล่างนี้

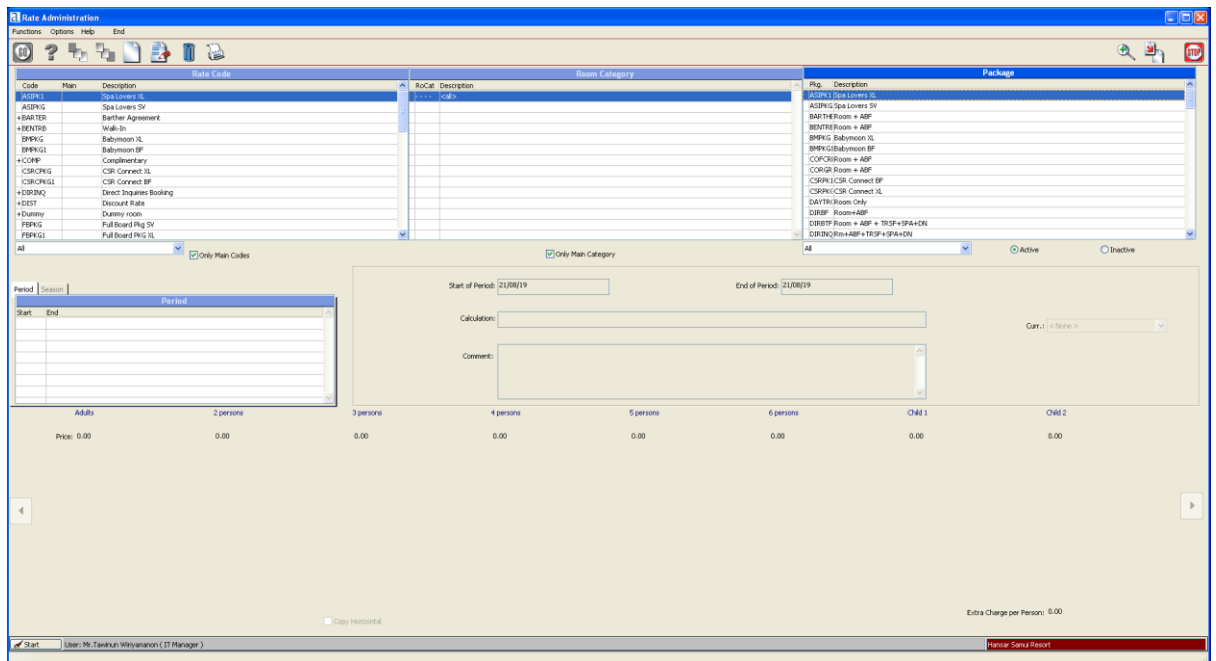

22. ลำดับแรกที่เราจะ Rate Code ให้เราคลิกเลือก Rate Code ที่ต้องการจะนำ Package มาผูก (ในที่นี้ตัวอย่างขอเลือกเป็น Hansar Booking Engine) เมื่อเราคลิกเลือกแล้ว สังเกตได้ว่า Rate Code ที่เราเลือกจะขึ้นแถบนำเงินคลุม Rate Code นั้นๆ

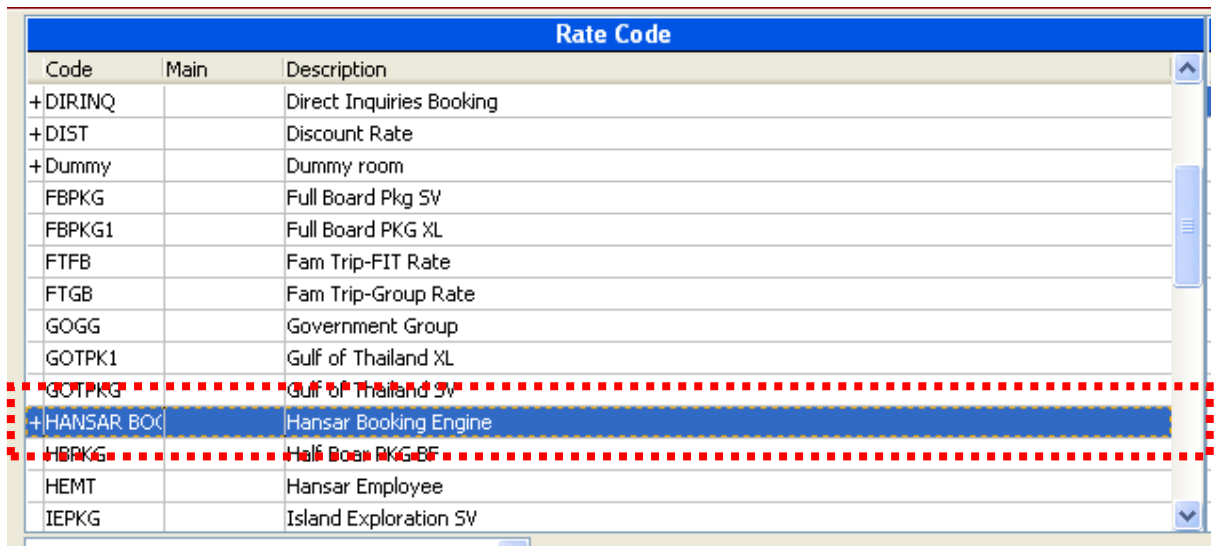

23. หลังจากนั้นที่ชื่อของ Package ให้เราคลิกเลือกที่ Package ที่เราสร้างขึ้นมาก่อนหน้านี้ (ในที่นี่ตัวอย่างขอเลือกตัวอย่างเป็น Test Package) เมื่อเราคลิกเลือกแล้ว สังเกตดูได้ว่า Package ที่เราเลือกจะขึ้นแถบนำเงินคดุม Package นั้นๆ

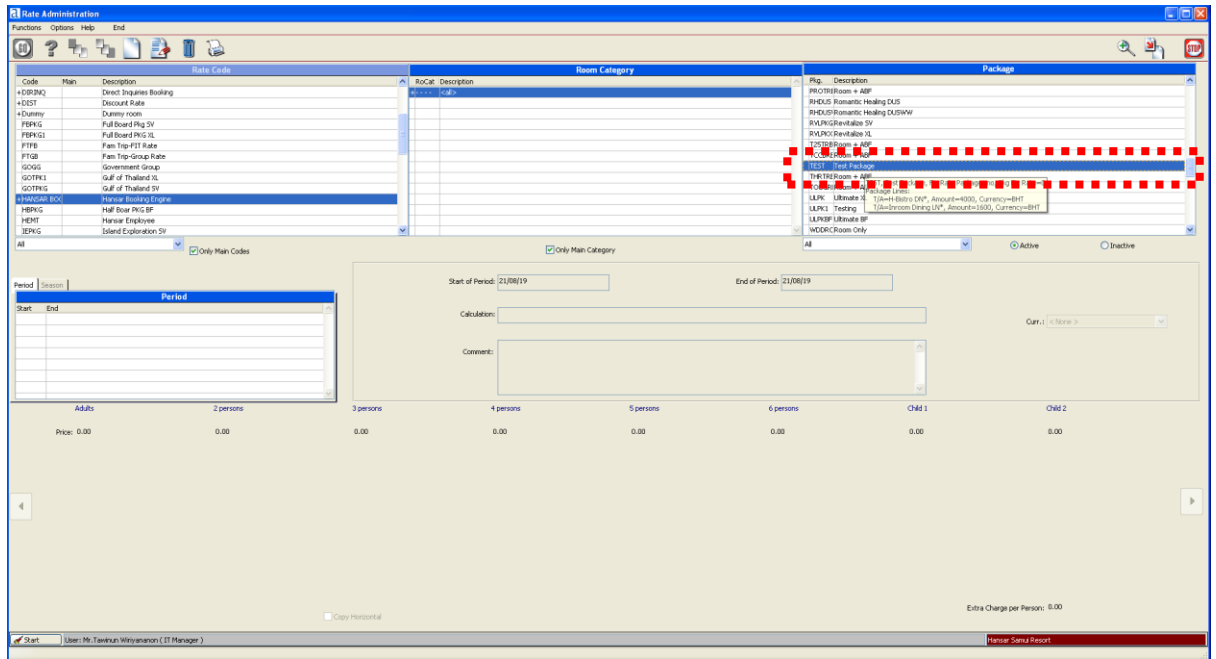

24. หลังจากนั้นคลิกที่ปุ่ม 

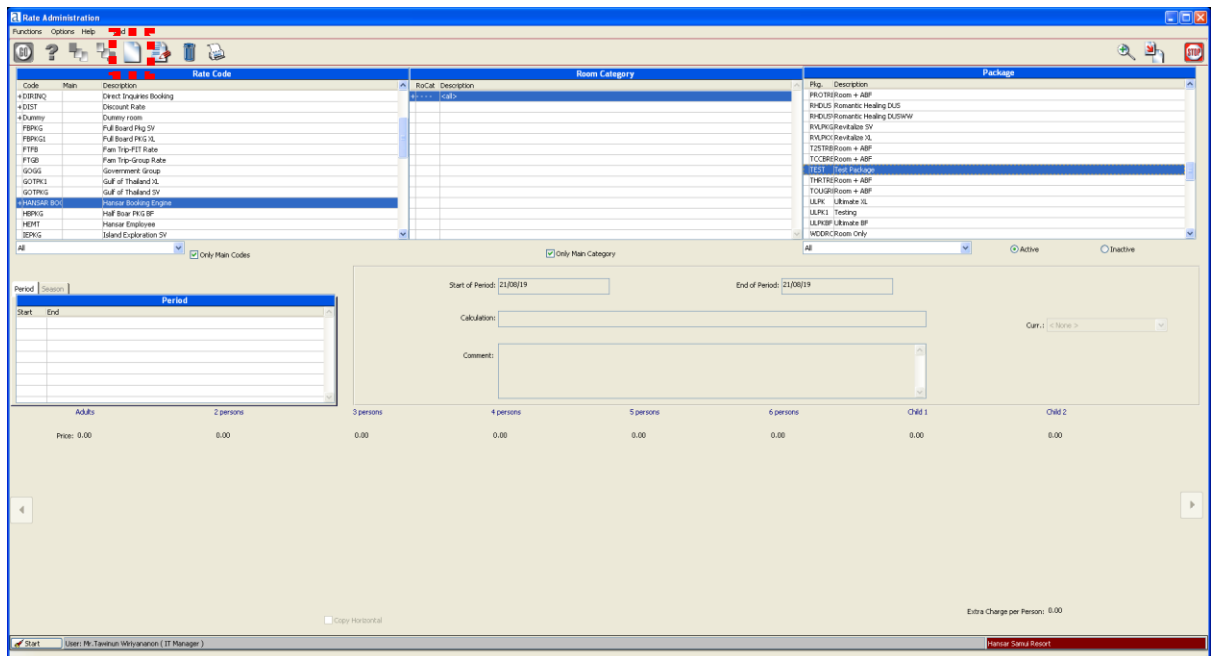

25. ในส่วนนี้เราจะตั้งเพียงวันที่จะให้เริ่มต้นใช้งาน Package นี้ และ วันที่สิ้นสุดการใช้งาน Package นี้เท่านั้น

Start of Period: 21/08/19 End of Period: 31/08/19

26. เมื่อเสร็จแล้วกดที่ปุ่ม

27. สังเกตได้ว่าตรง Package ที่เราตั้งค่า ด้านหน้า Code ของ Package นั้นๆ จะขึ้นเครื่องหมาย + ก็แสดงว่า Package นี้ได้ผูกไว้กับ Rate Code เรียบร้อยแล้ว

This screenshot is identical to the previous one, but a red dashed box highlights the '+' sign next to the Package code 'PR0TR0Room = ABP' in the 'Package' table, indicating that this package is linked to a rate code.

28. หลังจากนั้นกดปุ่ม  เพื่อออกจากกรตั้งค่า

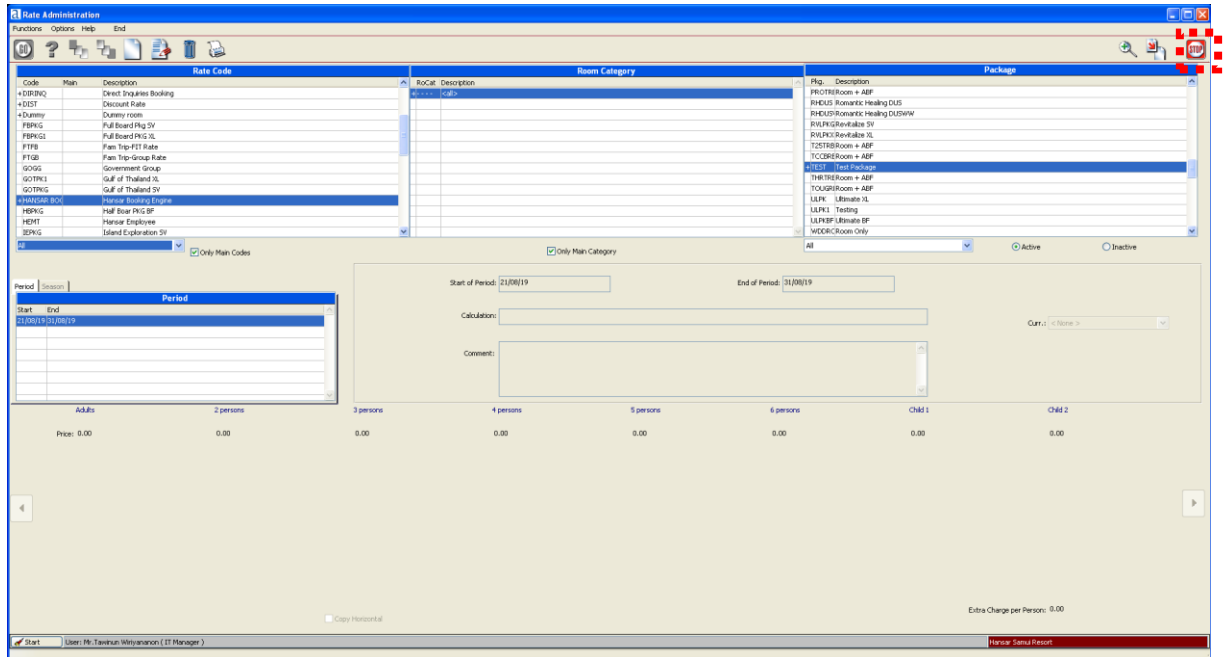

29. หลังจากนั้นให้ทดลองใช้งาน โดยเข้า Reservation เพื่อเข้าหน้าเลือก Package

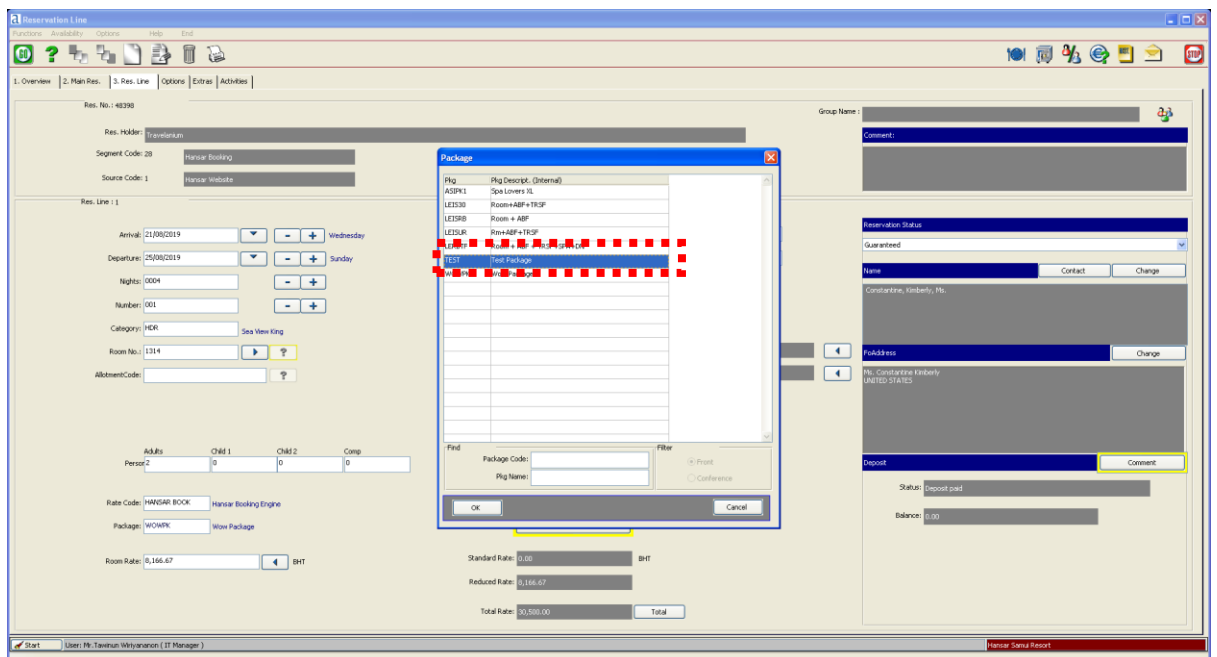

จะพบว่า หากเราเลือก Rate Code เป็น Hansar Booking Engine ก็จะสามารถเลือก Package ที่เราได้ผูกไว้ก่อนหน้านี้ได้แล้ว

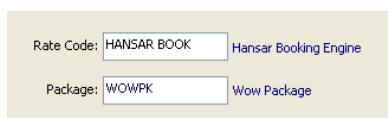

เพียงเท่านี้การตั้งค่า Package ก็สามารถนำไปใช้งานได้แล้ว

วิธีการเรียกดู T/A Code

1. คลิกที่แถบ **“Setup”** และ คลิกเลือกที่ **“System Settings”**

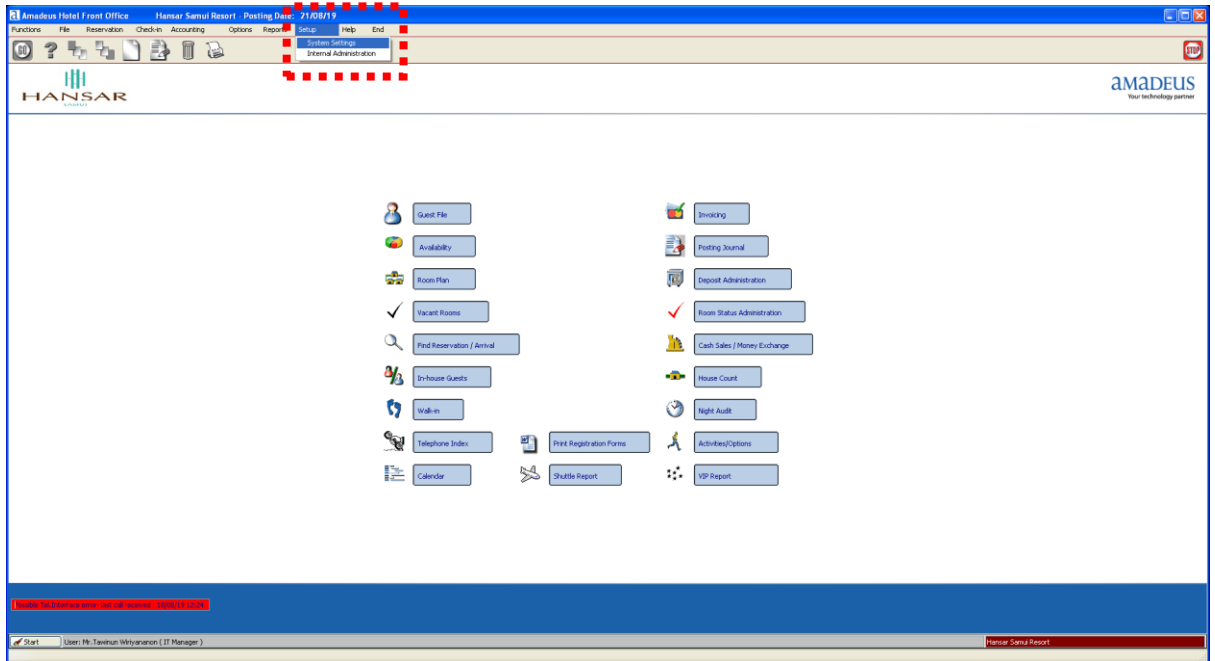

2. หลังจากนั้นคลิกที่ปุ่ม

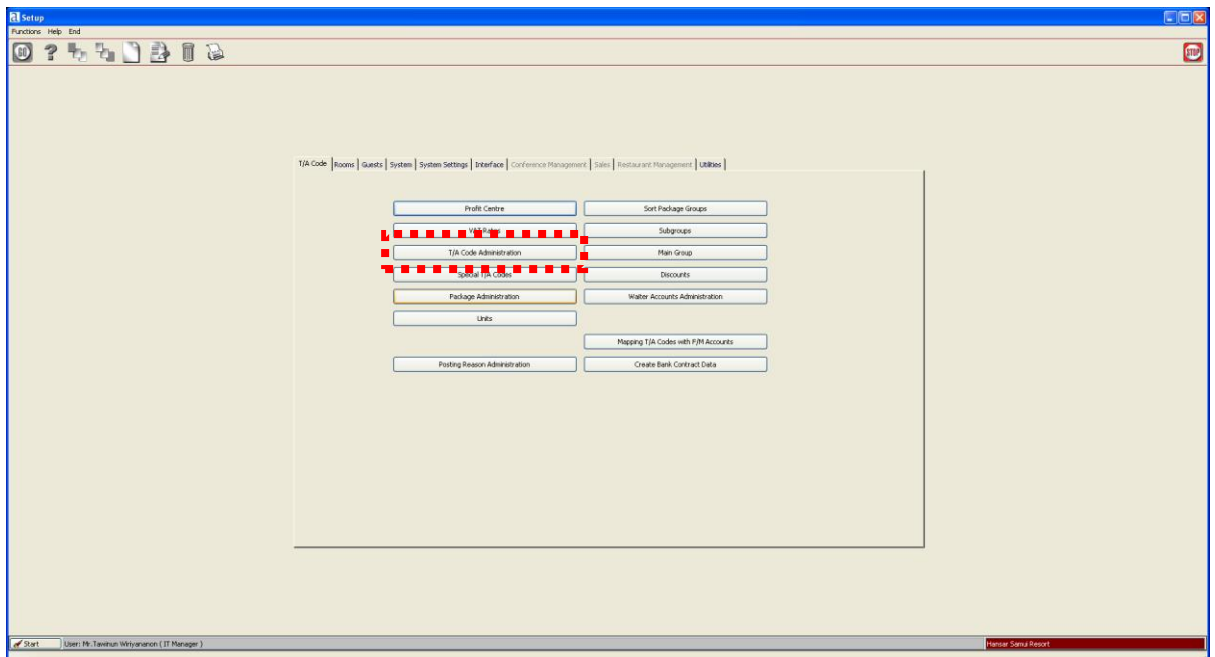

3. เพียงเท่านี้ก็สามารรถเรียกดู T/A Code ของระบบได้แล้ว

Profit Centres									
PNo.	PC	Name of Profit Centre							
0	0	Room Revenue							
0	1	H-Bistro							
0	2	In Room Dining							
0	3	Beach & Pool Deck							
0	4	Chill Lounge							
0	5	Banquet							
0	6	Mini Bar							
0	7	Laundry							
0	8	Luxsa Spa							
0	9	Transportation							
0	10	Tour							
0	11	Miscellaneous							
0	12	Telephone							
0	13	Boutique							
0	14	Business Center							
0	15	Cooking Class							

Prop.No	T/A	T/A	Code	Description	U-Price	T	VAT	TS	SGR	MGr	Name 1	Name 2
0	1,001	H-Bistro	BF*		0.00	0	2	3	100	211		
0	1,002	H-Bistro	LN*		0.00	0	2	3	100	212		
0	1,003	H-Bistro	SN*		0.00	0	2	3	100	213		
0	1,004	H-Bistro	DN*		0.00	0	2	3	100	214		
0	1,005	H-Bistro	SP*		0.00	0	2	3	100	215		
0	1,991	Service Charge			0.00	0	0	0	981	991		
0	1,992	VAT			0.00	0	0	0	982	992		
0	1,993	Provincial Tax			0.00	0	0	0	983	993		
0	1,994	Excise Tax			0.00	0	0	0	984	994		
0	1,995	Non Vat			0.00	0	0	0	985	995		
0	2,001	Adj.	H-Bistro	BF*	0.00	0	2	3	100	211		
0	2,002	Adj.	H-Bistro	LN*	0.00	0	2	3	100	212		
0	2,003	Adj.	H-Bistro	SN*	0.00	0	2	3	100	213		
0	2,004	Adj.	H-Bistro	DN*	0.00	0	2	3	100	214		
0	2,005	Adj.	H-Bistro	SP*	0.00	0	2	3	100	215		
0	3,001	Reb.	H-Bistro	BF*	0.00	0	2	3	100	211		
0	3,002	Reb.	H-Bistro	LN*	0.00	0	2	3	100	212		
0	3,003	Reb.	H-Bistro	SN*	0.00	0	2	3	100	213		
0	3,004	Reb.	H-Bistro	DN*	0.00	0	2	3	100	214		
0	3,005	Reb.	H-Bistro	SP*	0.00	0	2	3	100	215		
0	4,110	ABE	Deduction		0.00	0	2	3	100	211		

Find